



## 高野町交流ひろばを開催しました

平成28年11月3日(木)、高野山森林公園管理棟(こうや暮らしの情報センター)において、地域づくり交流フェスタ2016「高野町交流ひろば」を開催いたしました。

当日は晴天に恵まれ、地場野菜や手作りの加工品、模擬店、丸太切りや木工体験、木くずのプールや積み木あそびなど、町内の活動団体による特色を生かした店舗が並び、子どもから大人まで多くの来場者で賑わいました。また、特別企画の「エビとカニの水族館」や「お餅つき大会」、「高野のジャンケン王決定戦」も大盛況でした。特にすさみ町からの出張「エビとカニの水族館」では、普段高野山では体験することのできない海の生物とのふれあいに、子どもたちも目を輝かせていました。

紅葉が色づく森林公園には、子どもたちの笑顔や喜ぶ声が響き渡り、交流の輪が広がる一日となりました。

vol.30

1  
2017

昔から今も残る高野町内の名所シリーズ 16

土

室

昨今寒さが一層厳しくなつてまいりました。さて、今回は名

所とはいえないかもしれませんが、高野山の寺院の中にある高野山ならではの家の作りである「土室」についてご紹介します。一般的に土室とは土を塗り込めて作った家屋または部屋のことをいいますが、高野山の「土室」というのは『紀伊国名所図会』の挿絵にあるように、非常に大きな囲炉裏を、四方の柱で囲んだ暖房設備です。囲炉裏には大鍋を吊して火を焚き、暖気を部屋に充滿させています。火袋の上部には小棚が構えられ、表には「祝」と書かれた切り紙が見えます。

高野山では、この切り紙を「宝来」「紙しめなわ」「衣絵」などと呼んでいます。これはめでたい時に飾り、結界の意味もあり、囲炉裏の四方の柱が結

界となっていることがわかります。

『紀伊国名所図会』には僧侶が土室を囲んで楽しそうに歓談している様子が描かれています。おそらく正月をお祝いしているのでしょう。御膳には豪華な料理が盛りつけられています。江戸時代には各寺院で持つ行事次第(テキスト)に基づき、

大晦日から正月にかけて土室を囲んで行事が営まれていたようです。今でも伝統的に続けられている寺院もありますが、行事以外で使われることはないようです。また、土室のある部屋のことを「土室」と呼んでいるお寺もあります。

(教育委員会)



1月の主な行事

1月8日 成人式

1月8日 出初式

1月20日 お遠夜ナイトウォーク

1月26日 文化財防火デー

今月の俳句(富貴俳句会)

久し振り同期集いて外小春

岡本澄美子

悴かむ手息吹きかけて野菜抜く

松岡 智美

湯豆腐をたびたび囲む夕御飯

中垣内啓子

冬来たる静かな里に鐘響く

宮前賀代子

冬野菜出荷に精出す父卒寿

大谷 恵子

このコーナーでは、町民の皆様からの俳句・川柳などを掲載いたします。ふるってご参加ください。掲載希望の方は企画公室企画広報係(☎56-2932)まで!

# 年頭のご挨拶

高野町長 平野 嘉也

新年、明けましておめでとう  
ございます。

輝かしい新年を、健やかにお  
迎えることと、お喜び申し上げます。  
また、日ごろより町政に  
お寄せいただいておりますご支  
援とご協力に対し、心から感謝  
を申し上げます。

昨年は、リオオリンピック・  
パラリンピックでの日本選手の  
活躍やノーベル生理学・物理学  
賞の受賞など、人々に感動や希  
望を与えてくれた明るい話題が  
続きました。その一方で、熊本、  
鳥取や東北での地震の発生によ  
り、改めて、自然に対する恐ろ  
しさを痛感し、防災・減災対策  
の大切さを実感いたしました。

高野町に关しましては、一昨  
年の高野山開創1200年の影  
響やNHK大河ドラマ「真田丸」  
の放送、女人道・京大坂道不動坂・  
黒河道の世界遺産追加登録によ  
り、国内外より多くの方がお越  
しになりました。これにより、  
交通渋滞などを引き起こし町民  
の皆様には多大なるご迷惑をお  
かけいたしました。今後、町

民の皆様にも入っていただき交  
通問題を共に考えていきたく存  
じますので、ご理解・ご協力を  
くださいますようお願い申し上げ  
ます。

また、昨年は、ハザードマッ  
プの配布や総合防災訓練の実施、  
防災無線の個別受信機の配布な  
ど、町民の皆様が安心して生活  
できるように災害に強いまちづ  
くりを推進して参りました。

さらに、町税が落ち込む中、  
新たな財源の確保といたしまし  
てふるさと納税を推進し、今年  
度は4億円を目指して取り組ん  
でいるところでございます。こ  
のふるさと納税を活用し、ゴミ  
袋の無料配布事業、インフルエ  
ンザ予防接種補助事業、防災無  
線の個別受信機の購入事業、集  
会所の修繕などのインフラの整  
備事業にも活用させていただい  
ております。

迎えました本年は、引き続き、  
高野町の魅力を高める施策など、  
未来に向けたまちづくりを進め  
て参ります。新年度には、新た  
なる子育て支援事業の導入、ま

ちかどサロンの開設など、子育  
てしやすい環境づくりを進めて  
参ります。また、通所リハビリ  
の開設、地域包括ケアシステム  
の構築を進め、高齢者の方々が  
住み慣れた地域で安心して生活  
していただける環境づくりを目  
指すとともに、周辺集落の活性  
化などにも取り組んで参ります。

さらに、高野・吉野の観光交  
流を促進し、その道筋となる新  
たな道の整備を関係自治体等と  
連携しながら、粘り強く取り組  
んで参ります。

町民の皆さまの要望に的確に  
応え、更なる飛躍を目指して全  
職員一丸となって町政の運営に  
取り組む所存であります。町政  
の執行にあたりましては町民の  
皆さまのご協力をよろしくお願  
い申し上げます。

結びに、皆さまにおかれまし  
て、この一年が幸多き年となり、  
災害のない安寧の年となります  
ことを深くご祈念申し上げます。  
年頭のあいさつといたします。

寒さ厳しく雪深い高野山でのお  
正月。金剛峯寺では、一月一日よ  
り三日間は金堂で、一月五日は根  
本大塔でそれぞれ「修正会」が厳  
修されます。金堂で行われる法会  
は薬師如来を本尊として前年の罪  
過を懺悔すると共に新年の幸運や  
繁栄を願うもので、特筆すべきは、  
ハゼノキで作った杖を用いて行う  
「牛玉加持」でしょう。

法会終盤、行道する職衆に「牛  
玉杖(福杖ともいわれる)」が渡  
され、受け取った識衆は杖をつき  
ながら行道します。そして、それ  
ぞれの座坪に戻って「南無如意」  
と高らかに唱えしながら牛玉杖  
を床に三度叩きます。音を立てる  
ことよって厄災や魔を祓う意味  
合いがあるといわれます。

金剛峯寺 信  
通

## 修正会、牛玉加持について

この牛玉杖は通常、薬効に優れ  
る柳の枝を用いられますが、寒  
冷な高野山周辺には柳の木が少  
なかつたために、見立て使として  
ハゼが多く用いられるようにな  
たと考えられます。

こうした疫病を祓う儀礼を「追  
儼」とよび、現在の節分のルー  
ツとなつていきます。この追儼に  
ついては、次号の「節分会」で詳  
しくお話ししたいと思います。

この牛玉にまつわる伝統は高野  
山の周辺の集落にも残っていて、  
中筒香では区長が用意した牛玉宝

信仰されました。

【問い合わせ】高野山真言宗  
総本山 金剛峯寺

☎0736-56-2011

# 高野町総合防災訓練を実施

11月13日、高野山中学校を会場として、町が主催となり和歌山県警察（橋本警察署、機動隊）、陸上自衛隊第37普通科連隊（信太山駐屯地）、高野町消防本部、高野町消防団及び高野町職員による総合防災訓練が、高野町としては初めて実施されました。

この訓練は、町及び防災関係機関の相互の連携・協力体制の強化や、職員の防災行動力の向上をはかり、安全安心なまちづくりに向けて行われました。

訓練では、南海地震を想定し、住民による初期消火、倒壊家屋からの救出、避難所の開設、備蓄品の運搬、給水、炊出訓練などを行いました。

訓練の最後に町長は「訓練を通じて問題点、今後の課題などが明らかになりました。住民の安全安心のために今回の成果を生かしていきたい。」などと講評しました。

【問い合わせ】 防災危機対策室

☎0736-56-2932



町民による消火器訓練



町民によるバケツリレー



町民による倒壊家屋からの救出



消防団による消火訓練



災害救助犬による捜索

## 平成29年高野町成人式 会場変更のお知らせ

平成29年高野町成人式が高野町中央公民館2階から都合により変更となりましたのでお知らせ致します。

変更前

高野町中央公民館2階

変更後

高野山小学校体育館

開式は午後1時からです。

お間違えのないようによろしくお願い致します。

平成8年（1996年）4月2日から平成9年（1997年）4月1日生まれの方で、小・中学校卒業時点で高野町に在籍していた方及び、高野町に住所のある方を対象としています。

対象となる方は是非ご参加ください。

同期間内にお生れの方で上記の対象者でなくてもご参加できる場合があります。参加希望の方は、左記までお問い合わせください。

【問い合わせ】 高野町成人式実行委員会

☎0736-56-3050

教育委員会からのお知らせ

# 守ろう文化財 第63回「文化財防火デー」 啓発行事開催のお知らせ

1月26日は、昭和24年に法隆寺金堂壁画が焼損した日にあたり、この日を「文化財防火デー」として定め、全国的に文化財を火災から守る運動を実施しています。

高野町には、国・県・町指定のたくさん文化財が保存されています。これらの文化財を火災から守るには、関係機関や文化財関係者だけでなく住民の皆様にも文化財に関心を持っていただき、連携協力していくことが大切です。つきましては、下記のとおり啓発行事を実施しますので、お誘い合わせの上、是非ご観覧下さい。

**実施日**  
平成29年1月26日(木)

- 防火啓発サイレン吹鳴  
午後2時30分頃(訓練開始時)
- 火災とお間違えのないようにお願いします。
- 啓発車両パレード(高野山地区)  
午後1時30分 本山前出発

●消火訓練(伽藍境内不動堂・蓮池周辺)  
午後2時30分頃(パレード終了)より

●主 催：高野町教育委員会・高野町消防本部(署)

●共 催：総本山金剛峯寺・高野町・高野町消防団・橋本警察署高野幹部交番・高野山文化財保存会

火災は、一瞬にして私たちの貴重な生命、財産を水の泡にしてしまいます。  
『備えあれば憂いなし』火災の防止に万全を期して下さい。

火の用心  
『消しまじょう  
その火その時  
その場所』

【問い合わせ】教育委員会

☎0736-56-2076

## 秋季火災予防運動

11月9日(水)から15日(火)までの1週間にわたり、秋の全国火災予防運動を実施しました。本町では女性消防団員による火災予防のチラシ配布や高野山こども園の園児による鼓笛パレード等、多くの防火啓発行事が行われました。

【問い合わせ】

高野町消防本部 予防係  
☎0736-56-0119



# 年末年始のごみ収集等のお知らせ

## お知らせ



平成28年から平成29年の年末年始におけるごみ収集及び町じん芥処理センターへの直接持ち込みは下記のとおりおこないます。

### 年末年始の業務について

○収集は、年末12月30日(金)まで、年始は1月5日(木)から通常どおりおこないます。  
○町じん芥処理センターに直接持ち込まれる場合

年末は、12月30日(金)まで通常どおり(午前9時～午後3時)受け入れいたします。  
※12月28日(水)は、もえるごみ、プラ類は持ち込み出来ませんのでご注意ください。  
12月31日(土)は、午前中(午前9時～正午まで)で受け入れを終了しますので、ご注意ください。

ください。

年始は、1月5日(木)から通常どおり(午前9時～午後3時)受け入れいたします。

※年末は混雑が予想されますので、時間に余裕をもって持ち込んでください。

特に粗大ごみについては置く場所に限りがありますので、出来るだけ早く持ち込んでいただくようお願いいたします。

年末の大掃除や引越し等により一時的にごみが大量に出る場合は、指定された分別、出し方を守って直接じん芥処理センターに持ち込んでください。

### 【問い合わせ】

生活環境課 環境衛生係

☎0736-56-3760

# 除雪・融雪についてのお知らせ

## お知らせ



雪のシーズンを迎え、参拝者・観光客の皆さん、住民の皆さんに安心して通行していただけるよう下記のとおり除雪、融雪作業を行います。皆様方のご理解とご協力をお願いします。

### 除雪と融雪の基準について

#### ●除雪の基準

・積雪が概ね10cmを超えたときに、町内の委託業者が除雪を行います。

#### ●融雪剤散布の基準

・見通しの悪いカーブ、日陰、急勾配の坂道、橋梁路面を重点的に散布します。  
・道路の中央部を重点に散布します。

### ■住民の皆さんにお願い

○降雪時には大至急、作業に向かいますが、同時に全地域の除雪作業は不可能です。路線により作業開始の時間にずれが生じますが、その点についてはご理解とご了承願います。

○歩道、店舗前の雪については、除雪の作業開始までは道路に出していただいても結構です。

しかし、除雪作業後に道路に出されると、通行の障害となり事故を誘発する大変危険な状態になりますので、除雪作業後は道路に出さないでください。

○除雪作業の支障となりますので、路上駐車はやめましょう。

\*国道(大門～中の橋)は県の管理のため、町道とは除雪、融雪の基準が異なります。

### 《融雪剤の町内会への無料配布について》

町内会単位で、1回に5袋(高野山以外の町内会は10袋)以内でお渡ししますので、町内会長名で申請して下さい。

\*個人や寺院の敷地内に散布する場合は、一袋1,500円で販売しております。

### 【問い合わせ】 建設課 土木係

☎0736-56-2934

町が実施する除雪・融雪の作業対象は、町道です。

# 助成金を活用して、高野町の美しい町並みを守りましょー。

## 1. 助成額

1 軒あたりの修景整備にかかる費用の2/3の金額

※ただし左記の金額が上限となります。

屋外広告物

10万円 (最高助成額)

車庫等

50万円 (最高助成額)

一部修景整備

100万円 (最高助成額)

全面修景整備

200万円 (最高助成額)

家並み協定による修景整備

300万円 (最高助成額)

※景観に調和するための改築のみならず、伝統的な建築物の維持のための改修等も対象になります。詳しくは、

高野町建設課景観担当までご相談ください。

## 3. 対象地区

高野町景観地区・準景観地区内・高野山地区

## 4. 対象施設

区域内の主要な道路に接する施設

## 5. 助成対象

高野町景観審議会の審査を受け、街並み形成にご協力いただける方

## 2. 対象者

高野町景観条例に基づく修景整備を行なうもの。

【問い合わせ】 建設課

☎0736-56-20934



## 中央公民館

# 図書室だより

### イベントのお知らせ

1月28日(土) 14:00より、図書室でボランティアによるよみきかせの会を開催します。幼児から小学生向けですが、大人の方も楽しみください。事前の申し込みは不要ですので、お気軽にお越しください。

### お知らせ

- 図書の購入リクエストを受付けております。図書室に入れてほしい本がございましたらお申込みください。
- 図書室を通じて県立図書館の本を取り寄せることができます。詳しくは係員におたずねください。(到着には日数がかかりますので、予めご了承ください。)

※図書の貸し出しはお一人5冊まで、期間は2週間です。

※まだ図書室利用カードをお持ちでない方は、ぜひこの機会に作られてみてはいかがでしょうか。

【問い合わせ】 高野町中央公民館 図書室 担当：白濱早苗 ☎0736-56-2076



# CT装置更新のお知らせ

平成16年6月より稼動しておりましたCT装置ですが、この度メンテナンス年数が過ぎ、新機種に更新致しましたのでお知らせします。



CT装置



### ○以前のCT装置との比較

- 短時間で広範囲を撮影出来ます。
- 細かく撮影が出来、解像度の高い画像が得られます。
- 様々な断層面画像や3D画像なども鮮明になり診断に役立ちます。
- 人工関節などの金属類による画像劣化を除去する機能が搭載されているので良質な画像が提供出来ます。
- 生活習慣病の原因にもなる内臓脂肪面積の計測も行えます。

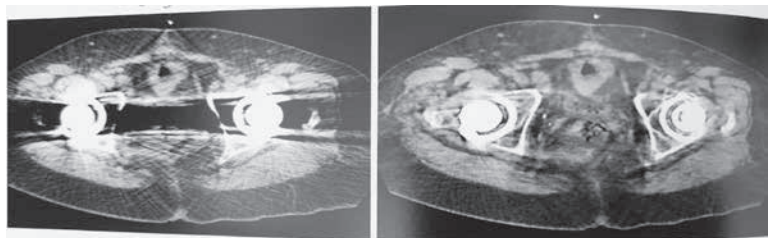

左が以前のCT装置 右が現在のCT装置  
金属による画像劣化が無くなります。

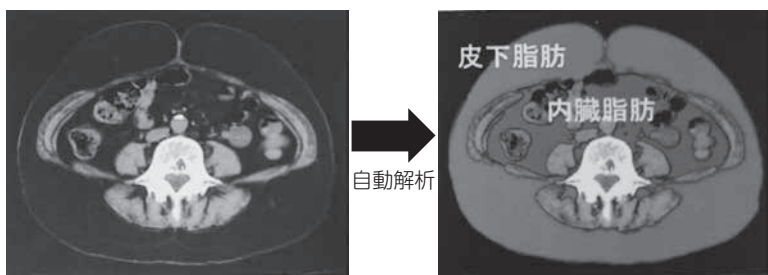

内臓脂肪面積計測



以上のように患者様にとってメリットのある検査ですので、安心して検査を受けて下さい。

【問い合わせ】 高野山総合診療所 ☎ 0736-56-2911



# 森林をお持ちの

## 皆さんへ

森林の木を伐るには、

森林法に基づく伐採の届出などが  
必要です。

### ○普通林の場合

- ・木を伐る90日から30日前までに届出が必要

### ○保安林の場合

- ・間伐は、90日から20日前までに届出が必要
- ・皆伐は、伐採面積の限度公表日から30日以内に県への許可申請が必要

※無届け、無許可による伐採をした場合、罰金に処される場合があります。

また、10,000㎡を越えて、森林を開発する場合は、県知事の許可が必要です。

### 【問い合わせ】

産業観光課 産業振興係

☎0736-56-3443



# 水道管の凍結に

## ご注意ください!

昨年度の高野山地区水道管凍結破裂件数は約100件でした。

破裂の主な原因は、凍結防止ヒーター電源の入れ忘れと故障です。

○本格的な冷え込みの前に、凍結防止ヒーター電源と作動状況を確認

○水道管が凍結した時は、蛇口を開けて凍結した水道管にタオルや布をかぶせて、その上からゆっくりとお湯をかけてください。

水道の点検・修理は高野町指定工事店でお願います。

### 【問い合わせ】

生活環境課 上下水道係

☎0736-56-3760



# 製品のリコール情報を

## 確認しよう!

私たちは、日々の生活を快適に過ごすために、テレビなどの電化製品やこんろなどの燃焼機器を利用しています。

これらの製品は、私たちに利便性を提供する一方、誤った使用方法や不適切な維持管理により、火災などの大事故が発生している場合も見受けられます。

また、製品の欠陥が判明すると、製造メーカーのほか、経済産業省や国土交通省などからリコール情報が公表されます。

そこで、高野町でも製品からの火災を予防するために、高野町オフィシャルサイトへリコール情報を掲載しましたのでチェックしてみよう。

### 【問い合わせ】

高野町消防本部 警防係

☎0736-56-0119





11月3日~6日

## 高野町民文化祭

11月3日(木)から6日(日)の4日間にわたり文化協会主催 高野町民文化祭が開催されました。

町民体育館では作品展、中央公民館では、文化表彰式、町民発表会、絵本読み聞かせなど又、天体観測会を高野山森林公園で開催しました。今年の町民発表会は新しく『のど自慢』を企画しました。出演者の皆様には日頃の練習の成果を披露して頂き大盛況のうちに終了しました。たくさんの町民皆様のご来場大変ありがとうございました。



11月7日

## 平成28年度子供・若者育成支援キャラバン隊 知事メッセージ伝達式



未来を担う子供・若者が活力に満ち、心身ともに健やかに成長することができるようにするための支援、取組みとして、11月を「子供・若者育成支援強調月間」と定め、11月7日巡回活動隊(キャラバン隊)により知事メッセージ伝達式が行われました。

11月24日・11月30日 社会見学

11月24日(木)、11月30日(水)と2日に分けて、高野山小学校の2年生が3グループに分かれ商店や郵便局、高野町役場などへ社会見学を行いました。

高野町役場ではどんな仕事をしているのか説明を受けメモを取り、町長室では熱心に質問をしていました。

最後には町長と記念撮影をしました。



11月29日 表敬訪問

11月29日(火)高野山高等学校空手部の亀山大輔さんが11月13日(日)に行われた2016WKO空手ワールドカップ一般男子の部重量級において第3位という素晴らしい成績をおさめ、高野町役場へ表彰状とトロフィーを持ち表敬訪問してくれました。今後の活躍がとても楽しみです。



11月7日 文化芸術による子供の育成事業 東京シティ・フィルハーモニック管弦楽団公演

黎明館において文化芸術による子供の育成事業東京シティ・フィルハーモニック管弦楽団公演が開催されました。

管内各小中学校生や高校生、住民の方々が集まり演奏に聴き入りました。

高野山小学校から3名の子供たちが指揮者の体験をし、全員で歌を合唱したり、子供たちで校歌を歌いとても盛り上がりしました。

最後に生徒の代表者が東京シティ・フィルハーモニック管弦楽団の方達にお礼を伝え、メダルを渡しました。



井阪 祥春氏が和歌山県青少年育成協会 『青少年健全育成部門 和歌山県知事感謝状』を受賞

平成28年11月6日(日)、和歌山市北コミュニティセンターにて「子供・若者育成支援県民大会」が開催されました。

和歌山県の将来を担う子供・若者が夢と希望を持ち続け、心身ともに健やかにたくましく成長していくように、県民みんなで考えようという趣旨で毎年開催しています。

大会には子供・若者育成支援に携わる関係者が参加し、青少年健全育成に功労のあった方々の表彰や、地域の育成を考えるフォーラムとアトラクションが行われ、高野町の井阪 祥春氏が青少年の健全育成に寄与された功績を称えられ、和歌山県青少年育成協会『青少年健全育成部門 和歌山県知事感謝状』を受賞しました。



# 高野町本人通知制度について

## ■本人通知制度とは？

この制度は、事前に登録していただいた方に、住民票の写しや戸籍抄本などの証明書を本人以外の第三者に交付した時に、「高野町住民票の写し等交付通知書」により交付の事実を通知する制度です。

住民票の写しや戸籍抄本などの不正請求の抑止や不正取得による個人の権利の侵害を防止し、この制度が周知されることで、委任状の偽造や不必要な身元調査等の未然防止を図る目的で、高野町は平成27年4月1日より実施しています。

※住民票の写しや戸籍抄本などの交付を制限する制度ではありません。

## ■登録できる人

高野町の住民基本台帳に記録されている人

高野町の戸籍に記載されている人 など

事前登録申請書は、高野町のホームページからダウンロードしていただくか高野町役場または、富貴支所窓口にあります。

【問い合わせ】 総務課窓口係 ☎ 0736-56-3000  
富貴支所 ☎ 0736-53-2301



## 1月の消費生活相談会のお知らせ

日 時：1月18日(水) 13:00～15:00まで

場 所：高野町役場 住民ホール

相談内容：消費生活に関する心配事や悩み事、クーリングオフ、訪問販売、悪質リフォームなど

※専門の相談員が対応します。電話での相談も受け付けます。

**相談は無料で秘密は厳守します**  
(毎月第3水曜日に開催しています)

高野町相談会の日以外も対応します。

紹 介：和歌山県消費生活センター(和歌山ビッグ愛 8F) ☎ 073-433-1551

【問い合わせ】 総務課 消費生活相談係 ☎ 0736-56-3000



# 平成29・30年度橋本周辺広域市町村 圏組合入札参加資格審査受付

◎物品購入（原材料、修繕、機械点検、リース、レンタル、医療機器、医療材料、医薬品、役務の提供などを含む）、建設工事、測量、建設コンサルタントなど

## ●申込資格

地方自治法施行令第167条の4及び11第1項の規定並びに次の各項目による。

- ①平成29年度2月1日現在、引き続き1年以上その営業に従事していること
- ②国税及び地方税を滞納していないこと
- ③営業に関し許可、認可などを必要とする場合において、当該許可、認可などを得ていること
- ④営業状態が健全であると認められること



## ●提出書類

○物 品…入札(見積)参加資格審査申請書および組合が指定する必要書類

(A4 ファイル綴じ、各1部)

※様式は組合窓口配布又は、組合ホームページよりダウンロードできます。

○建設工事、測量、建設コンサルタントなど…国土交通省統一様式、その他必要書類

(A4 ファイル綴じ、各1部)

## ●提出書類

持参または郵送（2月28日消印有効）

※提出書類・方法の詳細は、1月4日から組合ホームページに掲載しますのでご覧ください。

## ●受付期間

2月1日(水)～2月28日(火) ※土・日・祝日を除く

9:00～12:00、13:00～17:00

**今回の申請は、平成29・30年度について有効です。**

【問い合わせ】 橋本周辺広域市町村圏組合事務局

〒648-0073 和歌山県橋本市市脇一丁目1番6号 ☎ 0736-32-7121

ホームページ <http://www.hashimoto-kouiki.jp>

# 平成28年度 自衛官募集案内

募集種目	受験資格	受付期間	試験期日
自衛官候補生 (男子)	18歳以上～ 27歳未満の者	試験期日の 前日まで	平成29年1月22日(日)
			平成29年2月18日(土)

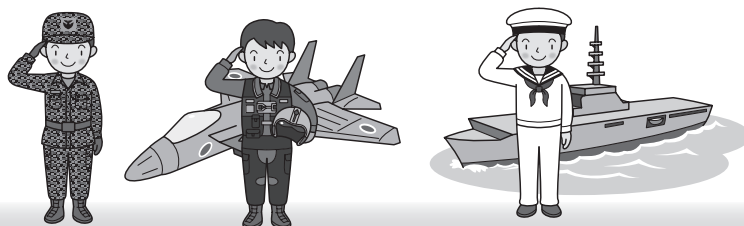

- ※採用につきましては平成29年3月下旬から順次採用になります。
- ※自衛官の身分は特別職国家公務員です
- ※試験会場等詳しくは、下記の連絡先までお問い合わせ下さい。

和歌山地方協力本部 橋本地域事務所

〒648-0073 橋本市市脇1丁目3番2 KK6ビル3階 ☎ 0736-32-0744

※事業者の皆様へ

## 給与支払報告書の提出について

●給与支払報告書は町県民税の申告に代わる重要なものです。

平成28年中に給与・賃金等(役員、パート、アルバイト、専従者給与も含む)を支払った事業主の方は、支払額の多少に関わらず、すべての従業員等の給与支払報告書を作成し、総括表とともにその従業員の平成29年1月1日現在の住所地の市町村へ平成29年1月31日までに提出してください。

●所得税の源泉税額がない場合、受給者本人が確定申告している場合も提出してください。

●従業員の個人住民税(町県民税)は特別徴収を実施してください。

普通徴収として提出される場合は、「普通徴収切替書兼仕切書」の添付が必要です。

※平成29年分からの給与支払報告書についてはマイナンバー制度の施行に伴い、法人番号および個人番号の記載が必要となります。

【問い合わせ】 税務課 税務係 ☎ 0736-56-2931

## &lt;税務課からのお知らせ&gt;

**町・県民税の申告について～申告の準備はお早めに！～**

【申告期間 平成29年2月16日(木曜日)から平成29年3月15日(水曜日)まで ※土・日曜日を除く】

今年も町・県民税、所得税の申告時期が近づいてまいりました。もう準備はお済でしょうか。所得等の申告は様々な証明資料になる大切なものです。申告書は忘れず期間内に提出してください。



※町・県民税の申告書は、2月上旬に前年実績に基づいて対象者と想定される方に郵送いたします。申告書が届かない方で提出が必要な場合はお知らせください。

正しい申告をお願いします。

(各地区の日程及び会場等については、2月号で掲載します。)

**町・県民税の申告が必要な人(勤務先で年末調整が済んでいる人、所得税の確定申告をする人は不要です)**

◆平成29年1月1日現在、高野町に住所がある人で次のいずれかに該当する人は、前年中の所得等について申告が必要です。

- 給与所得、年金所得以外の所得がある人
- 給与を2ヶ所以上の勤務先から受けている人
- 事業(営業・農業など)、不動産、配当、雑所得などの所得があった人
- 公的年金所得のみで各種控除の適用を受ける人

※申告書を提出しないと、所得証明書等の交付を受けることができません。また、国民健康保険税等の算定や各種申請にさまざまな支障をきたすことがあります。収入の無かった場合でも「収入はなかった」として申告が必要です。

**申告に必要な各種証明書など**

- 印鑑
- 前年中の給与、公的年金等源泉徴収票(原本)、支払調書、帳簿書類等収入金額がわかる物
  - ※事業所得(営業・農業など)、不動産所得がある方は、収支内訳書を作成し持参してください。
- 控除を受けるための証明書
  - ・生命保険料や地震保険料の控除証明書、国民年金保険料の支払証明書、医療費の領収書 など
    - ※医療費控除を受ける方は、個人別、病院別に集計して持参してください。
  - ・障害者手帳等(本人または扶養家族が障害者控除の適用を受ける場合)
    - ※障害者手帳等の交付を受けてない65歳以上の方で、要介護認定など、身体や日常生活の状況などが障害者に準すると認められる方については、事前に福祉保健課へ申請し『障害者控除対象者認定書』の交付を受けてください。《問い合わせ先/福祉保健課 介護保険係》

**申告における注意事項**

- ◆扶養親族等について、控除誤りが多く見受けられます。所得等が扶養控除の要件を超えていないか、他の所得者と重複していないか、ご家族内で確認してください。
  - ※課税後に控除誤りがあった場合は、町・県民税及び所得税について追加税額を納付しなければなりません。
- ◆16歳未満の扶養親族(年少扶養)について、平成23年分より扶養控除が廃止されていますが、非課税判定の人数に算入しますので記入漏れにご注意ください。
- ◆申告書を郵送で提出される場合は、証明書など必要書類などの添付や記載もれがないことを確認し、できるだけ「書留郵便」などの方法で提出してください。
- ◆マイナンバー法施行の為、本人確認として「個人番号」及び身元確認が必要となりますので、「個人番号カード」又は「通知カード」及び顔写真付きの身分証明書などをご持参ください。
  - ※顔写真なしの証明書の場合は、氏名、住所、生年月日の記載がある物2点が必要となります。

【問い合わせ】税務課 税務係 ☎0736-56-2931

## セミナー開催のご案内

大阪経済大学人間科学部教授 古宮 昇先生（プロカウンセラー）を講師としてお招きし、「プロカウンセラーが教える傾聴術の初歩～共感したつもりになっていませんか～」というテーマでお話しいただきます。どなたでもお気軽にご参加ください。

参加をご希望の方は下記までお電話をお願いします。

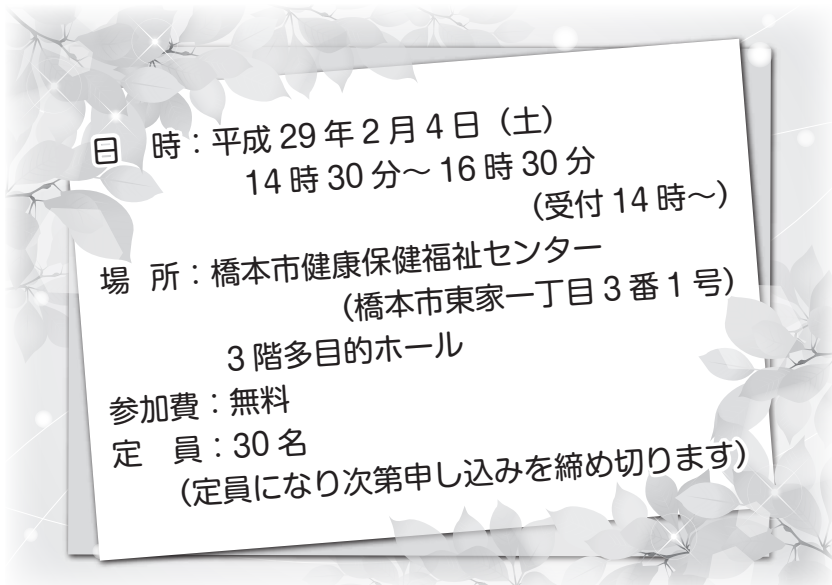

### 【問い合わせ】

若者サポートステーション

with youきのかわ

TEL.0736-33-2900

FAX.0736-33-2900

橋本市市脇1-1-6

JA橋本支店ビル2階

## 特定健診を受けましょう

高野町国民健康保険に加入者は特定健診を受けられます。

自分の健康状態を確認できる良いチャンスです。

健康に自信のある人、忙しい人も、ぜひ、利用してください。

**対象者**：本年度40～74歳の人（昭和16年4月1日～昭和52年3月31日生まれ）

75歳のお誕生日の前日まで国民健康保険の特定健診を受診できます。

お誕生日以降は、後期高齢者医療の健康診査を受診してください。

**実施期間**：平成28年4月1日～平成29年2月28日

**自己負担金**：500円

**集団検診**：平成29年2月10日（金） 9：00～11：00

高野町保健福祉センター

※申込み：平成29年1月31日までに福祉保健課へ連絡下さい。

集団で受診の方には、ごみ袋を差し上げます。

今年度は臨時で特定健診のみ実施いたします。

**個別検診**：かかりつけ医やお近くの医療機関に事前に受診できるか確認し、予約のうえ受診してください。

**持ち物**：受診券、保険証、自己負担金（500円）

※受診券は平成28年3月下旬に保険証と一緒に送付しています。

紛失等の場合は再発行いたします。福祉保健課まで連絡ください。



【申込み・問い合わせ】 福祉保健課 健康づくり係 ☎ 0736-56-2933



## 子どもの健康づくり

## ふるさと納税活用事業

### こどもインフルエンザ予防接種費用の一部助成のお知らせ

高野町では、インフルエンザの重症化予防や集団生活でのまん延防止、子育て世帯の負担軽減ならびに健康の保持増進を図るため『高野町こどもインフルエンザ予防接種費用助成』を行います。

- 対象者** 1歳から18歳までの方／高野町に住民登録のある方
- 助成額** 接種1回につき上限1,500円(接種費用が1,500円未満の場合は実費額)
- 助成回数** 1歳～12歳以下(接種回数:2回)／13歳以上～18歳(接種回数:1回)
- 接種期間** 平成28年10月1日～平成29年1月31日
- 助成方法**
- 契約医療機関(下記参照)で接種する場合
    - 予診票を記載し、助成金1,500円を差し引いた金額を医療機関に支払う。
    - ※接種費用は医療機関によって異なります。
    - ※予診票は契約医療機関に設置しています。
  - 契約医療機関以外(町外)で接種する場合
    - 医療機関で費用をお支払い後、高野町助成金の申請を行ってください。
    - ※領収書(インフルエンザ予防接種として支払った額を確認できるもの)と印鑑
      - ・振込口座の分かるものをお持ちください。
    - ≪申請場所≫ 高野町役場 福祉保健課または富貴支所

#### 契約医療機関

医療機関名	住 所	電話番号
花谷医院	高野山 417	56 - 3213
高野山総合診療所	高野山 631	56 - 2911
富貴診療所	西富貴 46	53 - 2013

【問い合わせ】 福祉保健課 健康づくり係 ☎0736-56-2933 内線(133)

## 大人の健康づくり

### がん検診についてのお知らせ

がんは日本人の死亡原因の第1位であり、がんにかかる可能性は2人に1人と推測されています。しかし、最近では、早期発見・早期治療を行えば、完治することが困難でない病気となってきました。町では、早期発見・早期治療できるよう、各種がん検診を実施しています。

※受診券を紛失された方は再発行しますので、福祉保健課までお問い合わせ下さい。

検 診 内 容	受 診 料	対 象
肺 が ん	無料	40 歳以上
胃 が ん		
大 腸 が ん	2,000円	30歳以上の女性
乳 が ん		
子 宮 が ん		

**がん検診は2月末まで**

まだ受診していないかたは、ぜひ、この機会にがん検診受けましょう。

【問い合わせ】 福祉保健課 健康づくり係 ☎0736-56-2933

# 「若者サポートステーションきのかわ」出張相談会開催!

## 「働きたい」を応援します!!

サポステきのかわは厚生労働省と和歌山県の共働事業です

### 【若者】

働くことに自信が持てない  
人間関係が苦手  
就職活動が面倒

### 【ご家族・知人】

働いていない子どもの将来が不安  
何を考えているのかわからない  
親としてどうしていいかわからない

### ■パソコン(IT)相談も受付中

- IT業界で仕事したい
- 仕事でパソコンを使うことに不安がある
- 仕事に役立つパソコンのスキルを身に付けたい
- 子どもがインターネットにハマっていて心配

※現役のIT専門家が若者のパソコン(IT)のあらゆる悩み相談をお受けします。  
※若者の仕事する内容に限らせていただきます。

### サポステ支援の内容

#### ■個別相談

キャリアコンサルタントによる「働くことに関する相談」、臨床心理士による「こころの相談」

■出張相談会 毎月1回 高野町役場

■家庭訪問相談

■各種支援プログラム

コミュニケーションプログラム、就職準備講座、パソコン講座、職場見学、職場体験など

■サポステ卒業生ステップアップ支援  
仕事の定着への継続サポート

相談無料・秘密厳守・要予約

働くことに不安のある無業の若者(15~39歳)の自立・就業をサポートします。

### 高野町役場サポステ出張相談会

毎月第三金曜日開催中!

【日時】 1月20日(金) 13:00~16:00

【場所】 高野町役場 1階 住民ホール

ご予約の方は、右記連絡先、または高野町福祉保健課までお電話下さい。  
来月以降の日程や詳しい内容についてもお気軽にお問い合わせ下さい。

### 【問い合わせ】若者サポートステーション With You きのかわ

〒648-0073 橋本市市脇1-1-6 JA橋本支店ビル2F  
TEL: 0736-33-2900 FAX: 0736-33-2910

HPは「sapokino.com」で検索!

## 高野町地域包括支援センターよりお知らせ

○介護・福祉に関する相談日を毎月第2金曜日に設けています。

1月の相談日は13日です。

誰に相談すればいいかわからない問題や、ちょっとした疑問などなんでもかまいません。ご相談のある方は、直接地域包括支援センターにお越しいただくか、もしくは電話にておたずねください。

【問い合わせ】地域包括支援センター(高野町役場内) ☎0736-56-2933(担当 中西・日吉田・樫山)

# 子育て支援センターだより

1月の  
予定

11日(水)

園庭遊び

10:00~11:00

17日(火)

リズム体操

10:00~11:00

19日(木)

小麦粉粘土

10:00~11:00

26日(木)

制作

10:00~11:00

31日(火)

みんなの集い

10:00~11:00

日時 月曜日~金曜日(祝日・年末年始・警報発令時はお休みします)

9時~14時 ※申し込みは不要です ※時間内の出入りは自由です

場所 子育て支援センター(高野町保健福祉センター内)

持ち物 水筒、タオル、着替え

お願い 子育て支援センター内での事故やケガにつきましては保護者の方の責任でお願いします。

【問い合わせ】子育て支援センター ☎0736-56-3938

1月の健康づくり便り

こどもの健康づくり

健康 診 査 ・ 相 談	乳幼児健診の対象児		健康相談の対象児		実施日／会 場
	4ヶ月児	H28年 9月生れ	4ヶ月児	H28年10月生れ	24日(火) 高野町保健福祉センター ○健康相談 10:00～11:00 (4,6,10ヶ月児) ※上記以外の対象児は、各戸日程 相談のうえ実施。 ○乳幼児健診 13:30～14:00
	6ヶ月児	H28年 7月生れ	6ヶ月児	H28年 8月生れ	
	10ヶ月児	H28年 3月生れ	10ヶ月児	H28年 4月生れ	
	1歳6ヶ月児	H27年 5月生れ	1歳6ヶ月児	H27年 6月生れ	
	2歳6ヶ月児	H26年 6月生れ	2歳6ヶ月児	H26年 6月生れ	
3歳6ヶ月児	H25年 5月生れ	3歳6ヶ月児	H25年 6月生れ		

大人の健康づくり

健 康 相 談	会 場 名	実 施 日 時	備 考
	高野山多目的集会所	10日(火) 14:00～15:00	
	杖ヶ藪龍福寺	11日(水) 13:30～14:00	
	下筒香集会所	12日(木) 9:30～10:00	理学療法士が同行します。
	上筒香集会所	12日(木) 10:20～10:50	理学療法士が同行します。
	(旧)筒香小学校	12日(木) 11:00～11:30	理学療法士が同行します。
	相ノ浦集会所	16日(月) 10:00～10:30	
	桜茶屋(秋月様宅)	17日(火) 12:30～13:00	
	西郷集会所	17日(火) 13:10～13:40	
	高根集会所	18日(水) 10:00～10:30	
	大滝集会所	18日(水) 13:30～14:00	
	神谷多目的集会所	20日(金) 10:00～10:30	10:30～生活リハビリ (500円)
	湯川集会所	25日(水) 10:00～10:30	
	東細川集会所	31日(火) 9:30～10:00	
	西細川多目的集会所	31日(火) 10:10～10:40	

※保健師による相談と簡単な健康チェック(血圧測定、検尿等)を行います。

【問い合わせ】福祉保健課 健康づくり係(保健師) ☎0736-56-2933

高野町の人口  
(11月末日現在)

◆人口 3,244人(前月比-5) 男 1,576人/女 1,668人 世帯 1,723戸(前月比-3)  
◆出生 2人 ◆死亡 3人 ◆転入 16人 ◆転出 20人

# 第41回 文化表彰式

平成28年11月3日(文化の日)、高野町の文化発展、振興に貢献された方々の功績を称え、高野町文化協会 徳富会長より表彰状が贈られました。謹んでお祝い申し上げます。

## 文化賞

金剛流御詠歌

高野山金剛流八葉本部 代表 宮崎 佳子様

永年にわたり宗教的行事や式典での奉詠を通して、御詠歌の普及・育成と発展に尽力され、高野町伝統文化の伝承に貢献されています。



## 文化功労賞

高野山婦人会 会長 平田 静様

大正8年発足以来、文化的な行事の実施及び協力を通して、高野町民文化の発展向上に貢献され意欲的に活動されています。



### 保健師の「ちょっと」健康アドバイス

#### 生活習慣病予防 ー減塩と野菜摂取で生活習慣病を予防しましょうー

動脈硬化、高血圧、糖尿病など生活の食事や運動の習慣から関連して引き起こる疾病を予防するために減塩は重要です。日本人の高血圧の最大の原因は塩分の摂りすぎの場合が多いようです。高血圧になると、脳血管疾患や心疾患などの発症にもつながります。野菜をしっかり摂って減塩に取り組みましょう。

野菜はビタミンやミネラルなど体に重要な栄養素の供給源です。特に野菜に含まれるカリウムは血中のナトリウムを排出する働きがあり、食物繊維も生活習慣病の予防や健康の維持に欠かせないものです。

「目標 1日 350 g !」 1日に食べる野菜の目安量は 350 g です。3回の食事に分けるとだいたい 1回 120 g 食べることを目指せばクリアすることになります。120 g は生野菜なら両手のひらに一杯。温野菜なら片手いっぱいです。煮物野菜よりゆで野菜、蒸し野菜などのさっぱりした塩分のしみこまない味で摂りましょう。

**野菜の上手な摂り方**

- 1、野菜は火を通して食べやすく
- 2、毎食一皿の野菜を加えよう
- 3、外食でも野菜の多いメニュー

#### 鮭の南蛮漬け (主菜で野菜も一緒に採れるメニュー) 一人分

材 料	作り方
鮭 70 g 薄力粉 小さじ 1 油 大さじ 1 / 2 玉ねぎ 1 / 8 にんじん 1 / 8 本 ピーマン 1 個 かいわれ適量	だし汁 40ml 酢 大さじ 1 / 2 しょうゆ 小さじ 1 砂糖 大さじ 1 / 2 ① 1 人分栄養量 エネルギー 209Kcal 食塩相当量 0.9 g
	1. 鮭は食べやすい大きさに切り、全体に薄力粉をまぶす。 2. 玉ねぎ、にんじん、ピーマンは千切りにする。 3. フライパンに油を熱し、鮭全体をこんがり焼き、取り出しておく 4. フライパンの油を少し拭き取り、再度熱して玉ねぎ、ピーマン、にんじんをさっと炒める。④を加えひと煮立ちしたら③と混ぜ合わせる 5. 器に盛り、半分にきったかいわれのをせる。

【問い合わせ】福祉保健課 保健師 ☎0736-56-2933

発行・編集

高野町企画公室 / 〒 648-0281 高野町大字高野山 636 番地

TEL : 0736-56-3000 (代表) FAX : 0736-56-4745